

Minőségjelentés

Nettó fakitermelés (OSAP 1257)

1. Általános információk:

Adatszolgáltatók meghatározása:	állami erdőgazdaságok
Kijelölt adatszolgáltatók száma:	22
Tényleges adatszolgáltatók száma:	22
Elektronikus beérkezés száma/aránya:	0/0
Nullás adatszolgáltatók száma:	0
A kérdőív adathelyeinek száma:	240
Adatgyűjtés módja:	teljes körű
Gyakorisága:	éves
Tárgyidőszak:	2017
Beérkezési határidő:	2018. március 17.
Tervezett publikálás időpontja:	2018.06.30.

2. Az adatgyűjtés tárgyidőszaki minősége

2.1. Pontosság:

Statisztikai értelemben az adatok megbízhatóságának két, egymástól független összetevője van: a pontosság (*accuracy*), ami az adatokban lévő torzítottságot, vagyis a szisztematikus hibát fejezi ki, valamint a precizitás (*precision*), ami az adatokban rejlő véletlenszerű hiba számszerűsítése. Mindkét típusú hibának számos oka lehet. Jelen esetben az adatok torzítottsága elsősorban akkor lenne feltételezhető, ha az adatszolgáltatónak anyagi érdeke fűződne ahhoz, hogy a ténylegesen kitermelt fatérfogathoz képest tudatosan többet vagy kevesebbet jelentsen be. Ilyen érdek hiányában az adatokat torzítatlannak tételezhetjük fel.

A véletlenszerű hibák jelenlétére utalhat az adatok évről-évre való nagymértékű változása akár pozitív, akár negatív irányban. A tavalyi, ill. korábbi adatokkal, vagy független adatforrásból származó hasonló típusú adatokkal való összevetés alapján lehet kvalitatív módon becsülni a véletlenszerű hibák jelentőségét. Konfidencia intervallumok kiszámolásával

számszerűsíteni is lehetne, azonban a mintavétel teljeskörűsége miatt ennek kevésbé van értelme. Az idősorok konzisztenciája, valamint a 1260-as, független mintavételes adatgyűjtésen alapuló adatlapokkal való összehasonlítás (ld. lejjebb) ugyanakkor azt jelzik, hogy a véletlenszerű hibák elfogadható mértékűek, az adatok jól értékelhetők.

Indikátorok:

Egység szintű súlyozatlan beérkezési arány: (beérkezett kérőívek száma/összes adatszolgáltató): 100%

Tétel szintű súlyozatlan beérkezési arány: (beérkezett válaszok száma/releváns adatszolgáltatók száma adathelyenként): 100%

Egység szintű imputálási arány: (imputált adatszolgáltatók száma/összes adatszolgáltató): Nem volt szükség imputálásra.

Tétel szintű imputálási arány: (imputált értékek száma/összes érték adathelyenként): Nem volt szükség imputálásra.

Hibajavítások száma és aránya: (javított rekordok száma/összes rekord): Nem volt szükség javításra.

Adatszolgáltatók megkeresésével javított hibák aránya: 0

Adatfeldolgozó által javított hibák aránya: 0

Időszerűség: a tervezett közzététel és a leírt esemény referenciaideje közötti idő hossza: 6 hónap.

2.2. Időbeli pontosság: a publikálás tervezett időpontja tartható-e, ha nem mi ennek az oka (pl. minőség-ellenőrzés, javítás): Tartható.

2.3.Hozzáférhetőség: Az adatok az Agrárminisztérium honlapján kerülnek publikálásra
Indikátorok:

Védett adatok száma és aránya: 21 db, 8,75%

2.4. Összehasonlíthatóság és koherencia:

Az előállított statisztikai adatok és velük kapcsolatban álló más adatok összehasonlítása: A 1260-as adatlap választékarány adataival konzisztensek az adatok. A 1260-as adatlap adatszolgáltatói a nem állami erdőgazdasághoz tartozó erdőgazdálkodók. Esetükben a nettó fakitermelés faji összetétele számottevően eltér az állami erdőgazdaságokhoz képest, ami befolyásolja a választék-összetételt is. A fajonkénti választékarányok ugyanakkor a két szektorban hasonlóak.

A 1257-es (állami erdőgazdaságok) és a 1260-as (többi erdőgazdálkodó) adatlapok fontosabb iparifa választékarány adatai 2017-ben

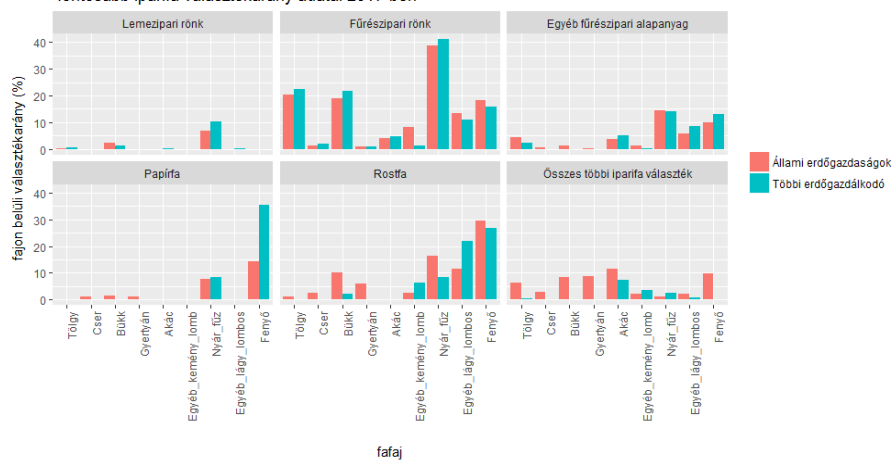

A 1257-es (állami erdőgazdaságok) és a 1260-as (többi erdőgazdálkodó) adatlapok fontosabb tűzifa választékarány adatai 2017-ben

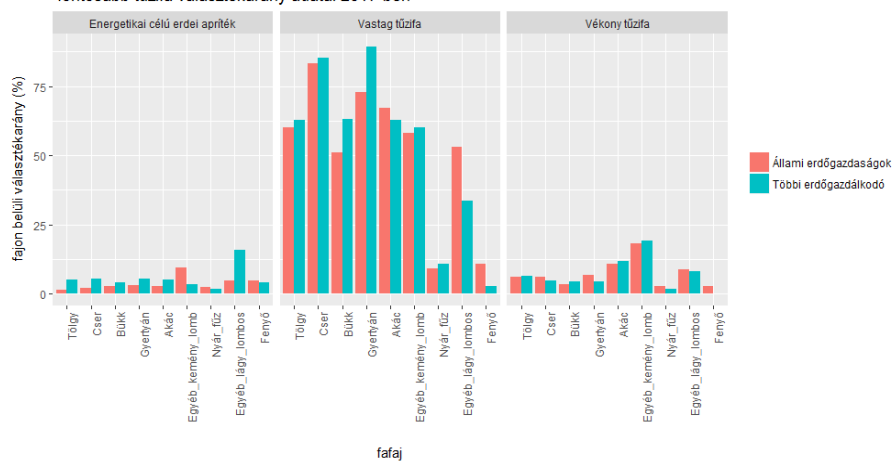

A tűzifa aránya a kitermelt összes nettó fatérfogathoz képest állami erdőgazdaságok és a többi erdőgazdálkodó esetében 2016-ban és 2017-ben

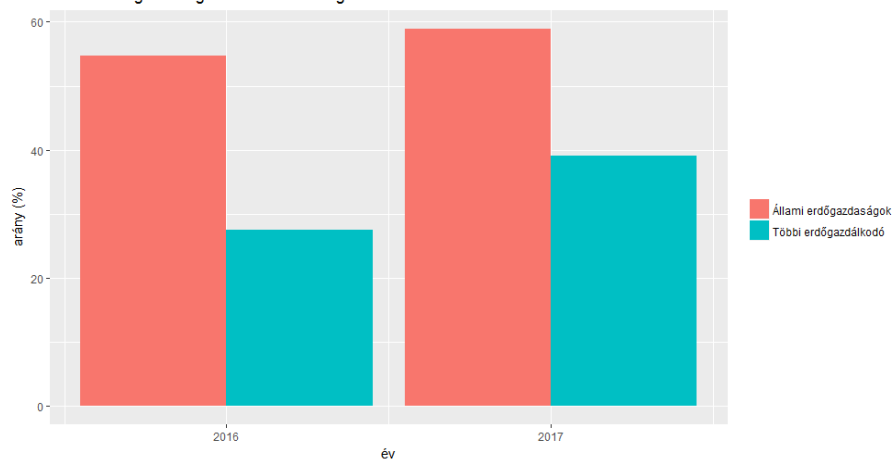

A nettó fakitermelés faji összetétele állami erdőgazdaságok ill. a többi erdőgazdálkodó esetében 2016-ban ill. 2017-ben



Időbeli összehasonlítás: (a gazdasági, szakpolitikai és egyéb körülmények alapján az adatok időbeli változása elfogadható, magyarázható-e):

Az adott évi nettó fakitermelést, választékszerkezetet egyrészt a fahasználati (fakitermelési) lehetőségek, másrészt a piac határozza meg. Egyik évről a másikra hirtelen változást legfeljebb egy váratlan esemény (pl. természeti katasztrófa) okozhat. Ilyen változást az idei évben nem tapasztaltunk. A nettó fakitermelés fafaj- ill. választék-összetétele lényegesen nem változott. A tűzifa kitermelés kismértékben emelkedett.

A 1257-es adatlapok fafajonként összegzett eredményei 2016-ban és 2017-ben

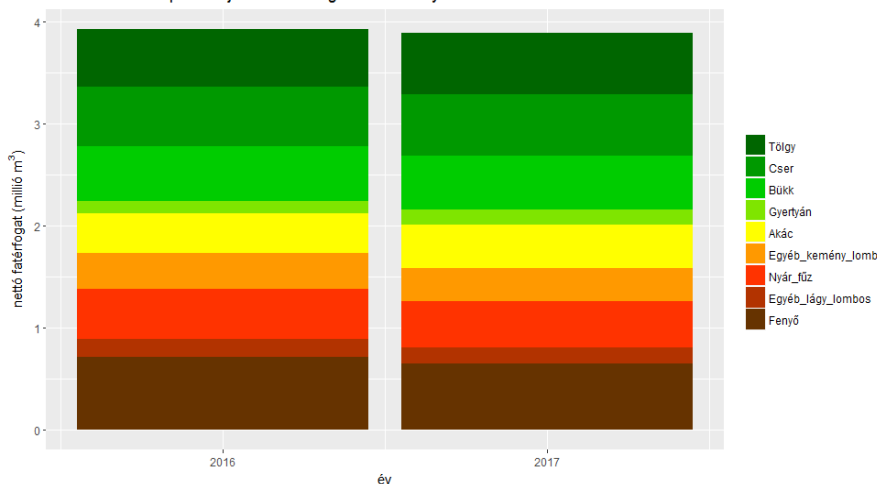

A 1257-es adatlapok fajajonként összegzett eredményei 2016-ban és 2017-ben



A 1257-es adatlapok fontosabb iparifa választék összegzett adatai 2016-ban és 2017-ben

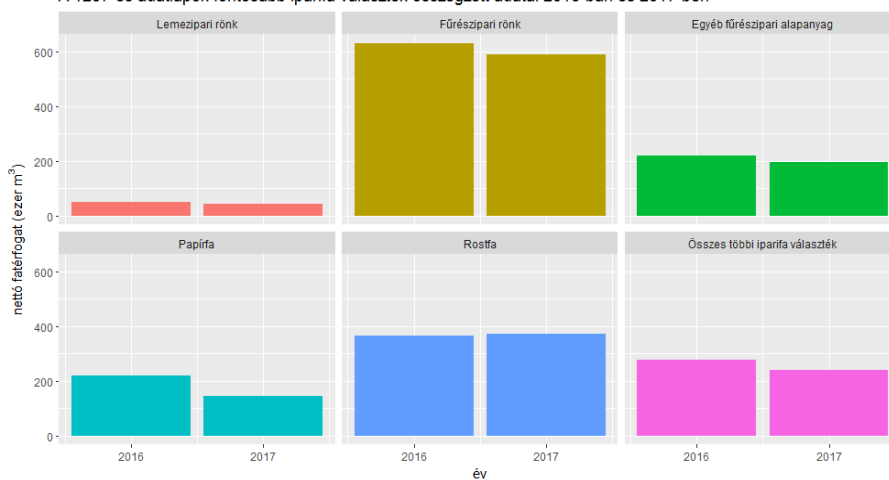

A 1257-es adatlapok fontosabb tűzifa választék összegzett adatai 2016-ban és 2017-ben

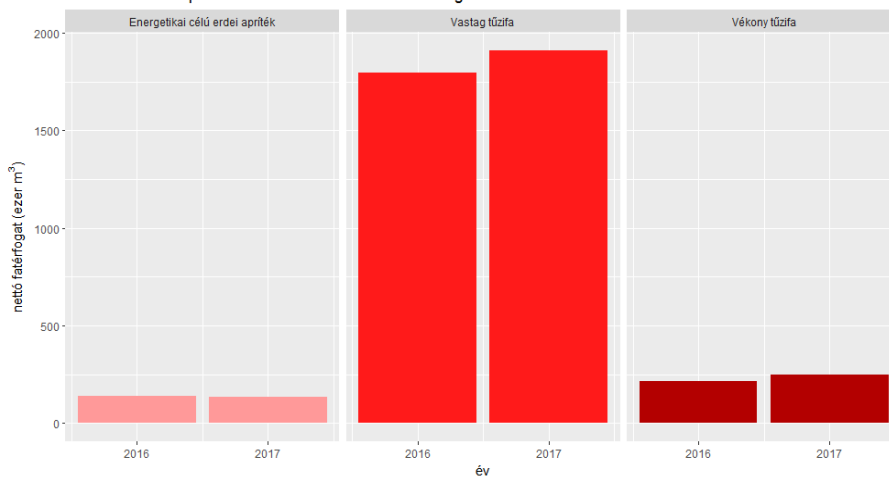

A 1257-es adatlapok összegzett iparifa és tűzifa adatai 2016-ban és 2017-ben

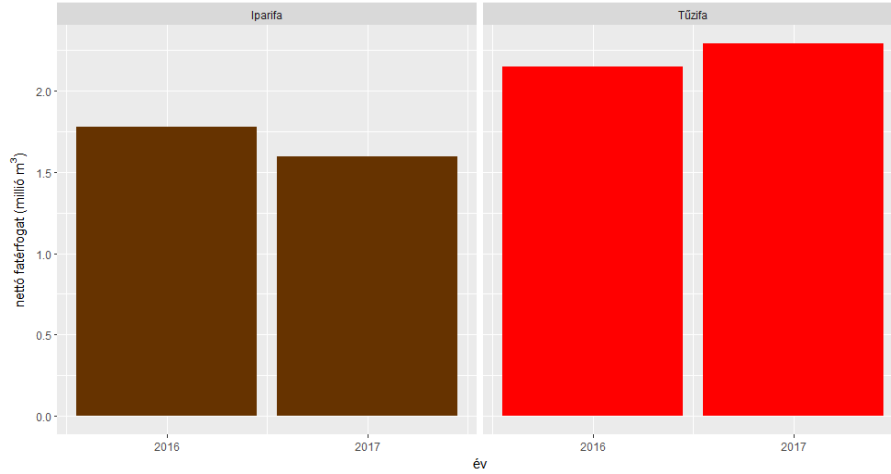

A 1257-es adatlapok fontosabb iparifa választékarány adatai 2016-ban és 2017-ben

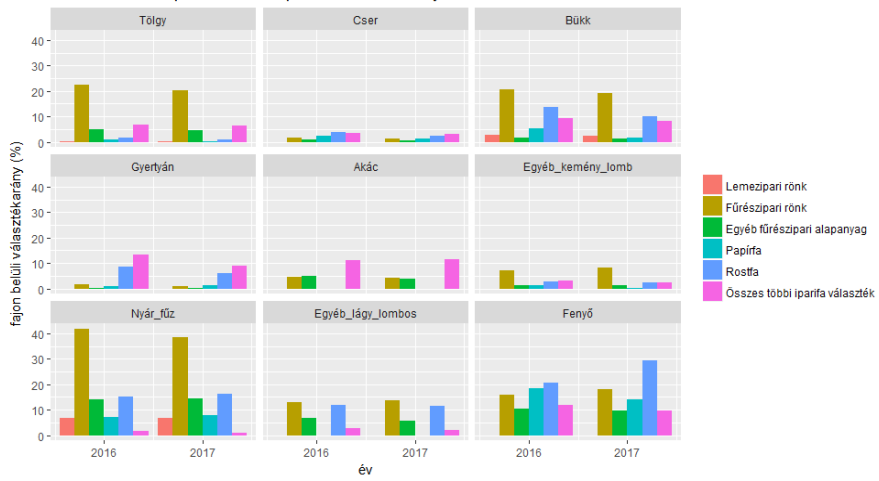

A 1257-es adatlapok fontosabb tűzifa választékarány adatai 2016-ban és 2017-ben

